



Jaarverslag 2020
Stichting Hospice Amandi

ALGEMENE GEGEVENS

Samenstelling bestuur per 31 december 2020

| | |
|------------------|----------------|
| Wim Sleeuw | Voorzitter |
| Jolanda Bogaards | Secretaris |
| Corrie van Dijk | Penningmeester |
| Riet Spaargaren | Algemeen lid |
| Paul Wolvers | Algemeen lid |

Coördinatoren

Annette Kemerink
Lonneke de Vries

Adres

Stichting Hospice Amandi
Noordveenweg 12
2376 AR Nieuwe Wetering

Contactgegevens

E-mail: info@amandihuis.nl
Website: www.amandihuis.nl
Telefoon: 071 – 5328559

Stichting Hospice Amandi staat ingeschreven bij de Kamer van Koophandel onder nummer 58902090 en heeft de ANBI-status (Algemeen Nut Beogende Instelling).

Bankrekeningnummer NL20 RABO 0128 1517 30.



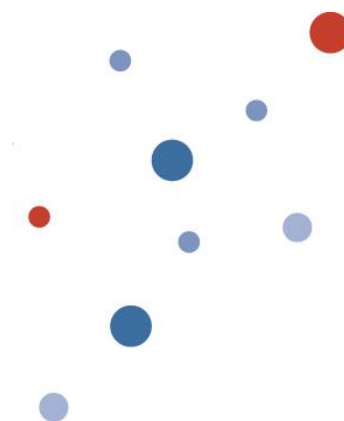

INHOUDSOPGAVE

| | |
|--------------------------|----|
| VOORWOORD | 4 |
| ORGANISATIE | 5 |
| Bestuur | 5 |
| Coördinatoren | 5 |
| Comité van Aanbeveling | 5 |
| Commissies | 6 |
| NIEUWBOUW AMANDIHUIS | 8 |
| GASTEN IN HET AMANDIHUIS | 9 |
| ZORG DOOR VRIJWILLIGERS | 10 |
| PROFESSIONELE ZORG | 11 |
| COMMUNICATIE | 12 |
| FONDSENWERVING | 12 |
| FINANCIERING | 13 |
| SAMENWERKING | 13 |
| JAARREKENING 2020 | 14 |



VOORWOORD

Beste lezer,

Voor u ligt het jaarverslag 2020 van de Stichting Hospice Amandi.

2020 werd voor ons het jaar van de waarheid. Onze jarenlange voorbereiding wierp zijn vruchten af: we konden de deuren van het AmandiHuis openen voor onze eerste gasten.

Dat de voorbereiding in het coronajaar niet zonder hoofdbreken is gegaan zal u niet verbazen. Verderop zult u lezen wat voor impact dit had op de opleiding van onze vrijwilligers, de inrichting van het Huis en de voorbereidingen voor de opening. De bouw van het Huis zelf verliep grotendeels volgens schema.

Ons bestuur droeg de sleutel over aan de coördinatoren en wachtte in spanning af hoe het Huis zou gaan 'draaien'. Op deze plek wil ik alle vrijwilligers en de coördinatoren een enorm compliment geven voor de manier waarop ze na de opening de uitdaging zijn aangegaan. We bieden onze gasten de liefdevolle zorg, zoals we deze voor ogen hadden en we zijn allemaal trots op onze bijdrage aan de zorg in Kaag en Braassem. Corona gooide ook bij ons roet in het eten. We hadden korte tijd een opnamestop. Een aantal vrijwilligers raakte besmet, maar zijn weer hersteld.

De samenwerking met Buurtzorg en de huisartsen, onze belangrijkste samenwerkingspartners, verloopt prima. Het is net alsof het Huis er al jaren staat.

In het financiële deel van het verslag kunt u opmaken dat een succesvolle fondsenwerving, een legaat en een subsidie van Zorg en Zekerheid het ons mogelijk maken ons ideaal, een bijna-thuis-huis te zijn voor palliatieve zorg én voor tijdelijke zorg, voorlopig te verwezenlijken. Voor de palliatieve zorg bestaat er een landelijke subsidie, ter dekking van dat deel van de exploitatielasten. Op niet al te lange termijn zullen we op zoek moeten naar een structurele financiering voor de tijdelijke zorg, die momenteel niet vergoed wordt binnen de bestaande regelgeving. Een oplossing zal gevonden moeten worden in wijziging van de financiering van initiatieven als het onze: al zijn we geen 'zorginstelling', we leveren een onbetaalbare bijdrage aan de zorg voor kwetsbare ouderen in onze samenleving.

Ik wens u veel leesplezier.

Namens Stichting Hospice Amandi
Wim Sleeuw, voorzitter

Nieuwe Wetering, april 2021

ORGANISATIE

Bestuur

In 2020 heeft het bestuur van Stichting Hospice Amandi veertien keer vergaderd. In het begin van het jaar vinden de vergaderingen nog plaats in de keet op de bouwplaats van het AmandiHuis in Nieuwe Wetering. Later zijn de vergaderingen vanwege de coronabeperkingen vooral online gehouden.

Per 1 november heeft Rob Hensen het bestuur verlaten. Rob is vanaf 2015 betrokken geweest en heeft een belangrijke bijdrage geleverd in het bestuur. Met name zijn inzet op het gebied van fondsenwerving, zijn scherpe blik en bestuurlijke ervaring zullen worden gemist.

Belangrijkste onderwerpen in 2020 zijn de bouw, inrichting en opening van het AmandiHuis, het maken van samenwerkingsafspraken met Buurtzorg over de verpleegkundige zorg, de financiering van de tijdelijke zorg, het opleiden van de vrijwilligers, het samenstellen van een coördinatorenteam, de organisatie van het huishouden en de vrijwilligerszorg. Hierover leest u meer elders in dit jaarverslag.

Coördinatoren

Per 1 juni 2020 is de arbeidsovereenkomst met coördinator Lonneke de Vries verlengd en opgehoogd naar achttien uur per week. Per 1 juli 2020 is daarnaast Annette Kemerink aangenomen als coördinator, eveneens voor achttien uur per week. Zij worden ondersteund door vier vrijwillig coördinatoren, die in de avonden en weekenden bereikbaar zijn voor vrijwilligers en gasten.



Comité van Aanbeveling

Met de opening van het AmandiHuis is een lang gekoesterde droom in vervulling gegaan. De leden van het Comité van Aanbeveling hebben de naamsbekendheid van ons project een belangrijke impuls gegeven. Het betekende dat er een breed draagvlak kwam binnen de gemeente en dat de benodigde gelden en donateurs konden worden geworven. Het AmandiHuis is nu een nieuwe fase ingegaan. Het Comité van Aanbeveling heeft haar taak volbracht en is in november 2020 ontbonden. Het bestuur bedankt de leden voor hun bijdrage.

Leden Comité van Aanbeveling:

Mw. M. van der Velde – Menting

Hr. J. Glas

Hr. O.W.D.C. von Hertzberg

Mw. E.B. Mandemaker

Hr. P. Koek

Burgemeester gemeente Kaag en Braassem

Moderator - Federatie St Clara en St Franciscus

Notaris, Oude Wetering

Dominee Gereformeerde kerk, Woubrugge

Artistiek leider De Veenfabriek, Leiden



Commissies

Fondsenwerving en communicatie

De commissie fondsenwerving en communicatie heeft als doel het verwerven van fondsen en sponsors voor de bouw van het AmandiHuis en het verzorgen van de PR en communicatie. De communicatie-activiteiten bestaan onder andere uit het onderhouden van de website en het naar buiten brengen van nieuws, via de nieuwsbrief, persberichten en andere media. In 2020 zijn zes nieuwsbrieven verschenen.

Leden:

Rob Hensen (voorzitter), Corrie van Dijk, Trudie van der Meer (administratieve ondersteuning), Fons van Rijn (nieuwsbrieven, contacten met de media), Wim Sleeuw, Bep Verdel (administratieve ondersteuning), Lonneke de Vries

Huisvesting

De commissie huisvesting heeft als doel nieuwbouw van het AmandiHuis in Nieuwe Wetering voor te bereiden en te realiseren. Na de start van de bouw is de werkwijze gewijzigd. Er is besloten om aansluitend aan de bestuursvergaderingen bouwvergaderingen te houden met het voltallig bestuur. Toezichthouder Klaas Jongens is daarbij aanwezig als contactpersoon namens het bestuur bij de bouwteamvergaderingen met de aannemer en de installateur.

Zorg

De commissie zorg heeft als doel de toekomstige zorg in het AmandiHuis voor te bereiden, met specifiek aandachtspunt de inzet van de vrijwilligers. In 2020 heeft de commissie tien keer vergaderd. In oktober beschouwt de commissie haar taak als volbracht en is opgeheven.

Leden:

Jolanda Bogaards, Annette Kemerink, Karin Kuiters, Desiree Roos, Wim Sleeuw, Riet Spaargaren, Lonneke de Vries

Styling

De commissie styling is een tijdelijke commissie en brengt advies uit aan het bestuur over styling, sfeer en inrichting van het AmandiHuis. Voor de laatste puntjes op de i bij de aankleding is een tijdelijke commissie 'afstylen' benoemd.

Leden styling:

Karin Kuiters, Ben Schildwacht (architect), Riet Spaargaren, Jenny van Velzen, Jolanda Zoet

Leden afstylen:

Ellen Faas, Riet Spaargaren, Carla Halenbeek, Lonneke de Vries

ICT

De commissie ICT is een gezamenlijke commissie waarin ook Amandi Thuis is vertegenwoordigd en heeft als doel beide stichtingen te adviseren en ondersteunen op ICT-gebied.

Leden:

Leo Bakker, Ed Hölscher, Ed van Oeffel, Wim Sleeuw

Overige vrijwilligers

Wil van Egmond (administratie)

Tilly van Haestregt (administratie)

Ron Helsloot (administratie donateurs)

Sungi Verhaar (fotografie)

Ingrid Claus (onafhankelijk vertrouwenspersoon)

Afscheid

Wij bedanken de volgende vrijwilligers die in 2020 zijn gestopt:

Annelies de Bock (website)

Paul van Emmerik (ICT)

Rob Hensen (bestuur)

Peter Smits (ICT)

Trudy Weijers (zorg)

Ans Jansen (zorgvrijwilliger)



NIEUWBOUW AMANDIHUIS



Ondanks wat tegenvallers zoals de verlate levering van de beplating aan de buitenkant en de keuken en de aanvankelijk te hoge hellingshoek van de brug, verloopt de bouw vlot. Tijdens frequente bouwteamvergaderingen wordt continu de vinger aan de pols gehouden. Klaas Jongens die namens het bestuur als onbezoldigd toezichthouder bij de bouw is aangesteld speelt hierbij een belangrijke rol. Hij onderhoudt nauwe contacten met bestuur enerzijds en anderzijds met de aannemer, partijen. Op 2 juli wordt het AmandiHuis opgeleverd.

Na de oplevering gaat een speciaal ingestelde stylingscommissie aan het werk met het inrichten van huis. Een flinke klus, waarbij het praktische gebruik, bouwtechnische mogelijkheden, esthetische afwegingen en natuurlijk ook het kostenaspect allemaal moeten worden meegewogen voordat tot aanschaf van inventaris kan worden overgegaan. Het resultaat mag er zijn. Het huis is professioneel ingericht maar wel met een huiselijke sfeer.



Op 27 augustus 2020 gaat een lang gekoesterde wens in vervulling: het AmandiHuis wordt officieel geopend. Burgemeester Marina van de Velde en oud huisarts Wouterus Beekhuis verrichten de openingshandeling: het doorknippen van het lint.

De wens om voor de opening zoveel mogelijk betrokkenen en belangstellenden uit te nodigen kon vanwege de coronamaatregelen helaas niet worden verwezenlijkt. De opening is desalniettemin zeer geslaagd verlopen, buiten in de tuin in aanwezigheid van alle vrijwilligers en een beperkt aantal genodigden. Voor relaties en sponsors is een speciale inloop dag georganiseerd waarbij coronaproof een rondleiding door het huis is gegeven. Enkele dagen na de opening is op 31 augustus 2020 de eerste gast in het AmandiHuis ontvangen.



GASTEN IN HET AMANDIHUIS

In 2020 ontvingen we in totaal vijftien gasten. Bij aanvang hadden we twee gasten om de vrijwilligers te laten wennen aan het werk, het Huis en de samenwerking met Buurtzorg. Al na een aantal weken verliep het huishouden soepeler en raakten vrijwilligers meer vertrouwd met hun taken en stelden we het Huis open voor vier gasten.

Vier mensen hebben we na aanmelding niet kunnen plaatsen omdat er op korte termijn geen kamer beschikbaar was, omdat men koos voor verblijf elders of vanwege snelle verslechtering van iemands gezondheid.

| Gasten AmandiHuis sept t/m dec 2020 | | | | | | |
|-------------------------------------|-----------------|--------------------------------|--|--|--|---------------------------------|
| Soort zorg | M/V | Leeftijd | Leefsituatie | Gemeente | Aanvrager | Aantal dagen |
| Hospice (9) | M (3), V (6) | Variërend van 64-93 jaar | Alleenstaand (4), gehuwd (5) | Alphen a d Rijn (1) Kaag en Braasem (7), Nieuwkoop (1) | Familie (3), huisarts (2), thuiszorg (3), ziekenhuis (1) | Variërend van 5 tot 46 dagen |
| Tijdelijke zorg (5) | M (1), V (4) | Variërend van 73-95 jaar | Alleenstaand en zelfstandig wonend (5) | Kaag en Braasem (5) | EHBO (1), ziekenhuis (1), huisarts (1), familie (1), thuiszorg (1) | Variërend van 7 tot 35 dagen |
| Respijtzorg (1) | M (1) | 97 jaar | Mantelzorger inwonend (1) | Kaag en Braasem (1) | Familie (1) | 9 dagen |

Een aantal familieleden heeft gebruik gemaakt van de mogelijkheid om in het AmandiHuis te blijven slapen. Velen zijn bij hun geliefden blijven eten. Het is fijn en het wordt gewaardeerd deze mogelijkheden te kunnen aanbieden. Nagenoeg voor alle gasten hebben we de persoonlijke was verzorgd.

We werken vanuit *de bedoeling* en kijken daarbij ook naar het fysieke, psychische, sociaal en spiritueel welbevinden van de gasten. Gedurende het verblijf vragen we in een gesprek dan ook de gast/naasten naar de tevredenheid van de geboden zorg. Zo nodig stellen we de zorg bij. Uit het nagesprek met familieleden een aantal weken na afronding van het verblijf blijkt veelal een enorme tevredenheid over het verblijf en waardering voor de inzet van eenieder. Er is een privacyreglement en een klachtenregeling voor gasten en naasten.

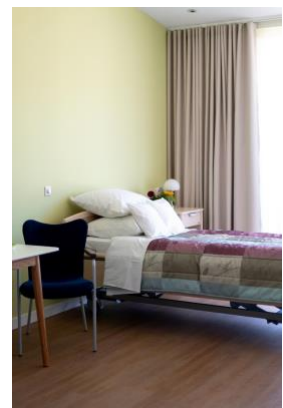

Helaas kregen we tweemaal te maken met corona. De eerste keer door een bezoeker waardoor een gast in quarantaine moest. De tweede keer door een gast die vermoedelijk het virus bij zich had toen ze vanuit het ziekenhuis naar ons toe kwam. De gast is toen overgeplaatst naar een covid-verpleeghuis en een tiental vrijwilligers is in quarantaine gegaan. Een aantal van de vrijwilligers bleek het virus opgelopen te hebben ondanks de mondkapjes die zij droegen. Gelukkig is iedereen goed hersteld. Vanwege corona is een herdenkingsbijeenkomst voor nabestaanden uitgesteld.

Er is een start gemaakt met het implementeren van facetten uit het Kwaliteitskompas VPTZ, dat gebaseerd is op het kwaliteitskader palliatieve zorg.

ZORG DOOR VRIJWILLIGERS

Kook- en zorgvrijwilligers

In de afgelopen jaren hebben zich vele vrijwilligers aangemeld die popelden om aan de slag te gaan. Direct aan het begin van het jaar starten de zorgvrijwilligers in vijf groepen met de eerste dag van de tweedaagse introductietraining. Helaas strooit corona hierna roet in het eten. De tweede trainingsdag wordt uitgesteld en uiteindelijk pas in juni in kleinere groepen hervat. Daarna volgen nog een training algemene dagelijkse levensbehoeften (ADL) en het vertrouwd raken met het Huis en dan kan er daadwerkelijk gestart worden. Bewust is gekozen om de eerste maanden tweetallen te vormen van ervaren en minder ervaren zorgvrijwilligers. Na elke dienst is er een overdracht waarbij informatie maar ook ervaringen worden gedeeld, waardoor de vrijwilligers zich steeds beter op hun plek voelen. Het blijkt best een klus om het huishouden met ruim zestig zorgvrijwilligers vlot te laten verlopen, maar dankzij het enthousiasme van iedereen lukt dat steeds beter. Kook- en zorgvrijwilligers en de (BRD) coördinatoren roosteren zichzelf in met een online roostersysteem. Per dag zijn er vier diensten van vier uur voor twee vrijwilligers per keer. Reflectiebijeenkomsten en evaluatiegesprekken helpen de vrijwilligers te groeien in hun rol. De sfeer in huis is goed, de vrijwilligers hebben het naar hun zin. We hebben afscheid genomen van één zorgvrijwilliger vanwege een verhuizing.

Er is een evaluatie gehouden met kook- en zorgvrijwilligers. Op basis daarvan zijn aanpassingen gedaan in werkwijze dan wel zijn materialen aangeschaft.



Tuin-/Klusrvrijwilligers

Al ruim voor de opening van het huis zijn de tuin-/klusrvrijwilligers druk bezig. Bij de aanleg van de tuin helpen ze de hovenier en na oplevering zorgen zij voor het onderhoud. Via een appgroep houden zij contact met elkaar.



De bollen die zij in het najaar hebben geplant zullen in het voorjaar van 2021 voor veel kleur en gezelligheid zorgen.

Overige vrijwilligers

Ook door de overige vrijwilligers is veel werk verzet, zowel in de voorbereiding als na de start van het Huis. Denk daarbij bijvoorbeeld aan: het organiseren van de open dag en de opening, het inregelen van alle ICT-apparatuur, het fotograferen van de bouw, het aanpassen van de website, het verzorgen van de administratie, het uitzoeken, kopen en installeren van inventaris etc. Fijn om te constateren dat we nooit tevergeefs een beroep op onze vrijwilligers hebben gedaan, altijd staat er iemand klaar om een klus te klaren.

De bereikbaarheidsdienst (BRD) is van 7-23 uur aanspreekbaar voor de vrijwilligers als er geen coördinator in huis is. De huidige communicatiemiddelen dragen bij aan een goede afstemming tussen de mensen die de bereikbaarheidsdienst vervullen.

In december is Ingrid Claus aangesteld als onafhankelijk vertrouwenspersoon.

PROFESSIONELE ZORG

Medische zorg

De medische zorg voor de gasten wordt gegeven door de eigen huisarts. Indien een gast van buiten de regio komt neemt een huisarts uit de buurt de zorg over van zijn/haar collega. In 2020 gebeurde dat twee keer voor hospicegasten.

De verpleegkundige zorg

De aanscherping van de regels door de Nederlandse Zorg Autoriteit en de daardoor gewijzigde financieringsafspraken met zorgverzekeraar Zorg en Zekerheid betekenen voor Allertzorg, dat zij niet de verpleegkundige zorg kunnen leveren in het AmandiHuis, zoals zij dat aanvankelijk voor ogen hadden. Zij zien zich genoodzaakt terug te trekken. Buurtzorg Kaag en Braassem wordt benaderd en de samenwerking wordt snel en daadkrachtig vormgegeven. Drie teams van Buurtzorg gaan de persoonlijke verzorging en verpleging van de gasten in het AmandiHuis op zich nemen. De teams werken al nauw samen met de huisartsen in de gemeente. Van 23-7 uur is Buurtzorg verantwoordelijk voor de nachtzorg. De samenwerking met de teams van Buurtzorg is gegroeid.



Het kenmerkende van Buurtzorg is dat het kleinschalig is en dat de teams zelfsturend zijn. Voorafgaand aan de opening van het AmandiHuis leren de vrijwilligers en de medewerkers van Buurtzorg elkaar al beter kennen. Buurtzorg verzorgt de trainingen algemene dagelijkse levensbehoeften en leren de vrijwilligers wat er komt kijken bij de dagelijkse verzorging.



Complementaire zorg

Er is ruimte voor complementaire zorg. Gasten kunnen in het AmandiHuis fysiotherapie krijgen of religieuze steun en ook de kapper of pedicure zijn welkom.

In 2020 brachten we zesmaal een nieuwsbrief uit, waarin de laatste ontwikkelingen en nieuwtjes te lezen waren. Inmiddels zijn meer dan 900 mensen geabonneerd op de nieuwsbrief. De nieuwsbrieven (en jaarverslagen) zijn terug te vinden op de website www.amandihuis.nl. De opening van het AmandiHuis is in diverse publicaties in de media verschenen en heeft veel aandacht gekregen. De website is geactualiseerd en bevat veel foto's en een video.



FONDSENWERVING

We hebben wederom geconstateerd dat het AmandiHuis op veel draagkracht in de samenleving mag rekenen. Na de start van de bouw hebben we alle fondsen en organisaties, die een bijdrage hadden toegezegd, verzocht om de toegezegde bijdrage als voorschot over te maken naar de Stichting Hospice Amandi. Hierdoor hebben we pas in een later stadium een beroep hoeven doen op de hypothecaire geldlening wat een lagere rentelast opleverde.

Ook tijdens de bouw hebben we mooie giften en donaties mogen ontvangen van particulieren, bedrijven en fondsen. We zouden nogal wat personen en instanties te kort doen door hier enkele namen te vermelden, terwijl het noemen van alle namen niet mogelijk is. In de diverse nieuwsbrieven van 2020 is hier uitgebreid aandacht aan besteed en in de hal het AmandiHuis hangt inmiddels een sponsorbord.

Wij willen ook op deze plaats iedereen, individuele particulieren, bedrijven, fondsen en instanties enorm bedanken voor alle vormen van bijdragen.

FINANCIERING

Financiering tijdelijke zorg

Onze tijdelijke gasten kunnen vanuit de Zorgverzekeringswet geen vergoeding krijgen voor de zorg die onze vrijwilligers leveren en voor de huisvesting die we hen bieden. Alleen voor de palliatief terminale gasten is er een landelijke subsidieregeling voor huisvestings-, vrijwilligers- en personeelskosten. Amandi heeft de bewuste keuze gemaakt ook voor tijdelijke gasten open te staan; niet alleen omdat er een grote behoefte is aan tijdelijke opvang voor kwetsbare mensen, maar ook omdat onze vrijwilligers, alleen al door hun aanwezigheid, hen veel extra's kunnen bieden.

Zorg en Zekerheid erkent het innovatieve karakter van ons huis en levert daarom vanuit de Stichting Zorg en Zekerheid voor de eerste twee jaar een bijdrage voor onze exploitatie. Deze bijdrage komt in hoogte overeen met de landelijke subsidieregeling palliatief terminale zorg. Het bestuur van Amandi en Zorg en Zekerheid gaan in de komende jaren gezamenlijk op zoek naar een structurele vergoeding voor de zorg die het AmandiHuis levert aan de tijdelijke gasten. In dat kader voert het bestuur ook overleg met de gemeente over een vergoeding voor respijtzorg, met het ministerie van VWS en de NZA over structurele bekostiging en met de universiteit van Leiden (Population Health Management) over het aantonen van de (financiële) meerwaarde van het AmandiHuis voor de 'BV Nederland' via een tweetal wetenschappelijke onderzoeken.

SAMENWERKING

De samenwerking met [Amandi Thuis](#) is na de opening van het AmandiHuis weer geïntensiveerd. Beide stichtingen zijn gehuisvest in het AmandiHuis. Er is al sprake van een nauwe afstemming tussen de coördinatoren, er zijn gezamenlijke projecten op het gebied van ICT, en de dagelijks besturen van beide stichtingen hebben regelmatig gezamenlijk overleg. In 2021 wordt een routekaart gemaakt voor verdere stappen in de samenwerking.



Amandi Thuis



Transmuralis

Ook met omliggende hospices is er contact en samenwerking. De coördinator neemt deel aan het regionaal overleg tussen Hospicegroep Alphen-Nieuwkoop, Amandi Thuis en de VPTZ Aurelia, Boskoop en de werkgroep zelfstandige hospices in Zuid-Holland. De samenwerking bestaat uit het uitwisselen van informatie en kennisoverdracht. In 2020 is het AmandiHuis toegetreten tot Transmuralis, een samenwerkingsverband tussen verpleeg- en verzorgingshuizen, thuiszorg, ziekenhuizen, revalidatiezorg en GGZ in Zuid-Holland Noord. [Transmuralis](#) bevordert de kwaliteit en regionale samenhang in de zorg. De stichting is lid van VPTZ Nederland.



JAARREKENING 2020
Stichting Hospice Amandi

Jaarrekening 2020 Stichting Hospice Amandi

| | Balans | | Balans | |
|-----------------------------------|---------------|-----------------|---------------|------------------|
| | 31-12-2020 | | 31-12-2019 | |
| | € | | € | |
| Activa | | | | |
| <i>Materiële vaste activa</i> | | | | |
| Onderhanden werk nieuwbouw | | 0 | | 370.715 |
| Grond/Gebouw/brug/inventaris | 1 | 285.593 | | 914 |
| <i>Vorderingen</i> | | | | |
| Vooruitbetaalde bedragen | | 0 | | 336 |
| Nog te ontvangen bedragen | 2 | 8.303 | | 0 |
| Liquide Middelen | 3 | 406.716 | | 760.657 |
| Totaal activa | | 700.612 | | 1.132.622 |
| Passiva | | | | |
| <i>Eigen vermogen</i> | | | | |
| Algemene reserve | | 401.708 | | 193.099 |
| Saldo exploitatie | | -130.402 | | 208.609 |
| | | 271.306 | | 401.708 |
| <i>Voorzieningen</i> | | | | |
| | 4 | | | |
| Egalisatievoorziening | | 90.000 | | 0 |
| Voorziening groot onderhoud | | 2.000 | | 0 |
| Overige voorzieningen | | 7.237 | | 20.933 |
| <i>Langlopende schulden</i> | | | | |
| Hypothecaire lening | 5 | 290.000 | | 0 |
| <i>Kortlopende schulden</i> | | | | |
| Vooruitontvangen subsidies | | 0 | | 708.676 |
| Overige schulden | 6 | 40.069 | | 1.305 |
| Totaal passiva | | 700.612 | | 1.132.622 |
| Resultatenrekening | | | | |
| | | 2020 | | 2019 |
| <i>Baten</i> | | | | |
| Giften/donaties/legaten/subsidies | 7 | 619.534 | | 230.027 |
| Eigen bijdrage/donaties gasten | 8 | 11.618 | | 0 |
| Vrijval voorzieningen | 4 | 7.433 | | 7.432 |
| Financiële baten (rente) | | 48 | | 14 |
| | | 638.633 | | 237.473 |
| <i>Lasten</i> | | | | |
| Personeelskosten | 9 | 47.679 | | 22.619 |
| Organisatiekosten | 10 | 23.752 | } | |
| Huisvestingskosten | 11 | 15.036 | | 5.924 |
| Operationele kosten | 12 | 9.613 | | |
| Rente hypothecaire lening | | 3.790 | | 0 |
| Dotatie voorzieningen | 4 | 90.000 | | 0 |
| Afschrijvingskosten | 1 | 579.165 | | 321 |
| | | 769.035 | | 28.864 |
| Saldo exploitatie | | -130.402 | | 208.609 |

Toelichting jaarrekening 2020

1 Grond/gebouw/brug/inventaris

De grond, het gebouw, de brug en de inventaris worden gewaardeerd tegen de verkrijgingsprijs plus bijkomende vervaardigingskosten onder aftrek van lineaire afschrijvingen gedurende de geschatte economische levensduur. Op grond wordt niet afgeschreven.

Subsidies op investeringen die zijn ontvangen in 2019 en 2020 zijn direct in mindering gebracht op de verkrijgings- of vervaardigingsprijs van de activa waarop de subsidies betrekking hebben.

De ontvangen subsidies en donaties van voor 2019 zijn in mindering gebracht op de verkrijgings- of vervaardigingsprijs middels een boeking ten laste van de resultatenrekening.

De boekwaarde per 31-12-20 betreft de restwaarde van de grond en gebouw.

2 Nog te ontvangen bedragen

De nog te ontvangen bedragen betreffen nog te ontvangen van fondsen en nog te ontvangen eigen bijdragen over 2020. Alle vorderingen hebben een resterende looptijd korter dan een jaar.

De reële waarde van de vorderingen benadert de boekwaarde ervan, een voorziening voor oninbaarheid wordt niet noodzakelijk geacht.

3 Liquide middelen

Liquide middelen bestaan uit kas en banktegoeden en worden gewaardeerd tegen de nominale waarde.

| | |
|----------------|---------|
| Betaalrekening | 9.915 |
| Spaarrekening | 396.561 |
| Kas | 240 |
| | 406.716 |

4 Voorzieningen

*De egalisatievoorziening is gevormd ter dekking van de tekorten in de exploitatiebegroting voor de eerste twee jaar van de exploitatie. De subsidie vanuit het Ministerie van VWS voor de palliatieve zorg wordt pas toegekend in het derde jaar na de start met als referentie het gemiddelde aantal gasten in de twee voorgaande jaren

*Voor de toekomstige kosten van groot onderhoud aan het gebouw wordt een voorziening voor groot onderhoud gevormd. De toevoeging aan de voorziening wordt bepaald op basis van het geschatte bedrag van het onderhoud en de periode die telkens tussen de werkzaamheden van groot onderhoud verloopt.

*Vanuit vooruitontvangen bijdragen van de Rabobank en NKJB is een voorziening gevormd voor toekomstige bestedingen aan het roosterprogramma, een presentatiescherm en de koffiemachine.

De voorzieningen vallen vrij ten gunste van het resultaat op het moment dat de uitgaven aan het betreffende doel zijn gedaan.

5 Hypothecaire lening

Door de Parochiële Caritas Instellingen is een hypothecaire lening verstrekt voor een bedrag van € 350.000 met een resterende looptijd van 30 jaar. De rente over deze lening bedraagt 2%. Het gebouw en de grond dienen als zekerheid voor deze lening. De aflossing 2020 betreft de subsidie van Stichting Zorg & Zekerheid. Het gedeelte van de hypothecaire lening dat wordt afgelost in het komend boekjaar is opgenomen onder de kortlopende schulden.

6 Overige schulden

De overige schulden betreffen de kortlopende schulden met een looptijd korter dan een jaar.

Per 31 december 2020 heeft dit betrekking op het nog te betalen vakantiegeld aan het personeel, reiskosten, belastingen, overige crediteuren en de aflossing komend boekjaar op de hypothecaire geldlening.

7 Giften/donaties/subsidies/legaten

Dit betreft ontvangen bijdragen van particulieren, bedrijven, instellingen en andere organisaties, waaronder bedragen ontvangen uit nalatenschappen.

8 Eigen bijdrage/donaties gasten

De eigen bijdrage van de gasten die zorg ontvangen is € 30,- per dag en daarnaast zijn er van gasten en families giften ontvangen naar aanleiding van de zorg.

9 Personeelskosten

Betreft betaalde salariskosten, het werkgeversdeel van de sociale lasten en overige personeelskosten.

10 Organisatiekosten

Betreft kantoorkosten, telefoon-, postbus- en portokosten, verzekeringen, bankkosten, website/ICT, representatie- en kosten scholing.

11 Huisvestingskosten

Betreft energiekosten, onderhoud, OZB/HHR/Waterschap, opstal- en inboedelverzekering en bedrijfsafval.

12 Operationele kosten

Betreft de kosten van het schoonmaakbedrijf, de dagelijkse benodigdheden en de aanschaf van verpleegartikelen.